

Regulamentul de organizare și funcționare al Comisiilor de Specialitate ale PNL

Art.1

Comisiile de specialitate ale PNL se înființează și își desfășoară activitatea conform prezentului Regulament, în urma aprobării acestuia de către CNEx.

Art.2

Comisiile de specialitate sunt structuri profesionale ale PNL, constituite la nivel național, județean și al Municipiului București.

Art.3

Comisiile de specialitate ale PNL se organizează și își desfășoară activitatea în următoarele domenii:

1. Buget - Finanțe
2. Economie și mediul de afaceri
3. Administrație și interne
4. Justiție
5. Educație
6. Sănătate
7. Muncă și coeziune socială
8. Agricultură și dezvoltare rurală
9. Infrastructură și transporturi
10. Mediu
11. Tehnologia informației, comunicații și societatea informațională
12. Cultură
13. Apărare și securitate
14. Relații externe
15. Afaceri europene

Art.4

Președintele PNL numește din rândul vicepreședinților PNL un responsabil național al Comisiilor de Specialitate, conform prevederilor art.76 litera n) din Statutul PNL.

Art.5

Coordonarea Comisiilor de Specialitate la nivel național este asigurată de către un Comitet Național de Coordonare, numit de către Președintele PNL, având următoarea componență: Vicepreședinte Coordonator, un Consilier al Președintelui PNL; un Secretar General Adjunct; un Secretar Științific; un Secretar Organizatoric; un Secretar cu Relațiile Publice; Președinții Comisiilor de Specialitate.

Art.6

Comisia de specialitate la nivel național este condusă de un președinte, un vicepreședinte și un secretar.

Art.7

- (1) Președinții și vicepreședinții comisiilor de specialitate sunt numiți de Președintele PNL în urma consultării cu Vicepreședintele PNL responsabil la nivel național.
- (2) Secretarii sunt numiți de președinții comisiilor.

Art.8

Conducerea structurilor la nivelul județelor și al Municipiului București ale Comisiilor de Specialitate, se stabilește de către Biroul Politic Județean respectiv CCMB la propunerea președintelui de filială sau al CCMB.

Art.9

Președintele Filialei Județene sau al CCMB numește un raportor județean sau pe Municipiul București pentru Comisiile de Specialitate.

Art.10

Coordonarea comisiilor de specialitate la nivel județean sau pe Municipiul București este asigurată de către președinții de filială sau al CCMB.

Art.11

Atribuțiile principale ale comisiilor de specialitate atât la nivel național cât și județean sunt:

- a) elaborarea politicilor publice și programului de guvernare în domeniul de competență;
- b) elaborarea propunerilor de acte normative în colaborare cu grupurile parlamentare;
- c) monitorizarea activității instituțiilor publice la nivel central și local;
- d) comunicarea publică în domeniul de competență.

Art.12

Atribuțiile principale ale membrilor Comitetului Național de Coordonare sunt:

- a) Vicepreședintele Coordonator formulează direcțiile strategice de lucru ale comisiilor de specialitate în concordanță cu opțiunile politice ale partidului, coordonează relația dintre comisiile de specialitate la nivel național ale PNL și parlamentarii PNL membri ai comisiilor de specialitate ale Parlamentului României, informează președintele partidului cu privire la activitatea comisiilor;
- b) Consilierul Președintelui întocmește rapoarte cu caracter sectorial la solicitarea președintelui și facilitează comunicarea dintre președinții comisiilor de la nivelul național cu cei de la nivelul local;
- c) Secretarul General Adjunct asigură legătura dintre Secretariatul General și Comitetul Național de Coordonare;
- d) Secretarul științific asigură coerența documentelor elaborate de către comisiile de specialitate la nivel național;
- e) Secretarul Organizatoric are rolul de Raportor al comisiilor naționale, centralizând rapoartele de activitate ale acestora; informează Vicepreședintele coordonator asupra activității comisiilor naționale; centralizează rapoartele de activitate întocmite de raportorii județeni și cei de la nivelul Municipiului București;
- f) Secretarul cu relații publice formulează comunicatele de presă specifice în colaborare cu Departamentul de Comunicare al PNL, asigură organizarea evenimentelor publice cu tematică specifică fiecărei comisii.
- g) Președinții de Comisii la nivel național propun și fundamentează direcții strategice pentru activitatea politică a partidului în domeniul lor de competență, asigură integrarea documentelor elaborate la nivel județean cu cele elaborate la nivel național, asigură comunicarea dintre Președinții comisiilor de la nivelul județean și de la nivelul Municipiului București în condițiile îndeplinirii prevederilor Art.11.

Art.13

Atribuțiile principale ale structurii funcționale pentru o comisie de specialitate sunt după cum urmează:

- a) Pentru președinte: stabilirea agendei ședințelor în conformitate cu prioritățile naționale și/sau locale; avizarea concluziilor lucrărilor comisiei; comunicarea internă și externă în domeniul de competență.
- b) Pentru secretarul comisiei: activitățile organizatorice, de comunicare internă, de raportare administrativă.
- c) Pentru raportor: prezentarea rapoartelor de activitate ale comisiilor în Biroul Politic Teritorial; comunicarea internă în domeniul de competență. La nivel național, coordonarea rapoartelor este realizată de către Secretarul Organizatoric, care îndeplinește și funcția de raportor pentru comisiile naționale .

Art.14

- (1) Comitetul Național de Coordonare se convoacă la solicitarea vicepreședintelui coordonator cel puțin o dată pe lună.
- (2) Comisiile de specialitate la nivel local se convoacă la solicitarea vicepreședintelui coordonator și președinților cel puțin lunar.

Art.15

Președinții comisiilor de specialitate pot constitui, la cererea membrilor acestora, subcomisii de lucru.

Art.16

- (1) Înscrierea în comisiile de specialitate se face pe baza unei cereri scrise însoțite de un CV.
- (2) Cererile de înscriere se adresează după cum urmează: la nivel național vicepreședintelui coordonator, iar la nivel local președintelui de filială județeană.

Art.17

- (1) Pot solicita înscrierea în comisiile de specialitate toți membrii PNL, atât cei activi cât și cei simpatizanți, precum și cetățeni nemembri dar recunoscuți ca buni specialiști într-un domeniu de activitate.
- (2) La lucrările comisiilor de specialitate pot fi invitați, cu acordul președintelui comisiei și alte persoane.

Art.18

Contestațiile cu privire la aspectele tehnice ale funcționării comisiilor de specialitate, se soluționează în cadrul Comitetului de Coordonare Național.

Art.19

Libera manifestare a inițiativei, competenței și punerea în valoare a capacității creative este garantată, pentru toți membrii PNL, de prezentul Regulament.

Prezentul Regulament a fost adoptat în ședința Consiliului Național Executiv al PNL din data de 29 martie 2010.

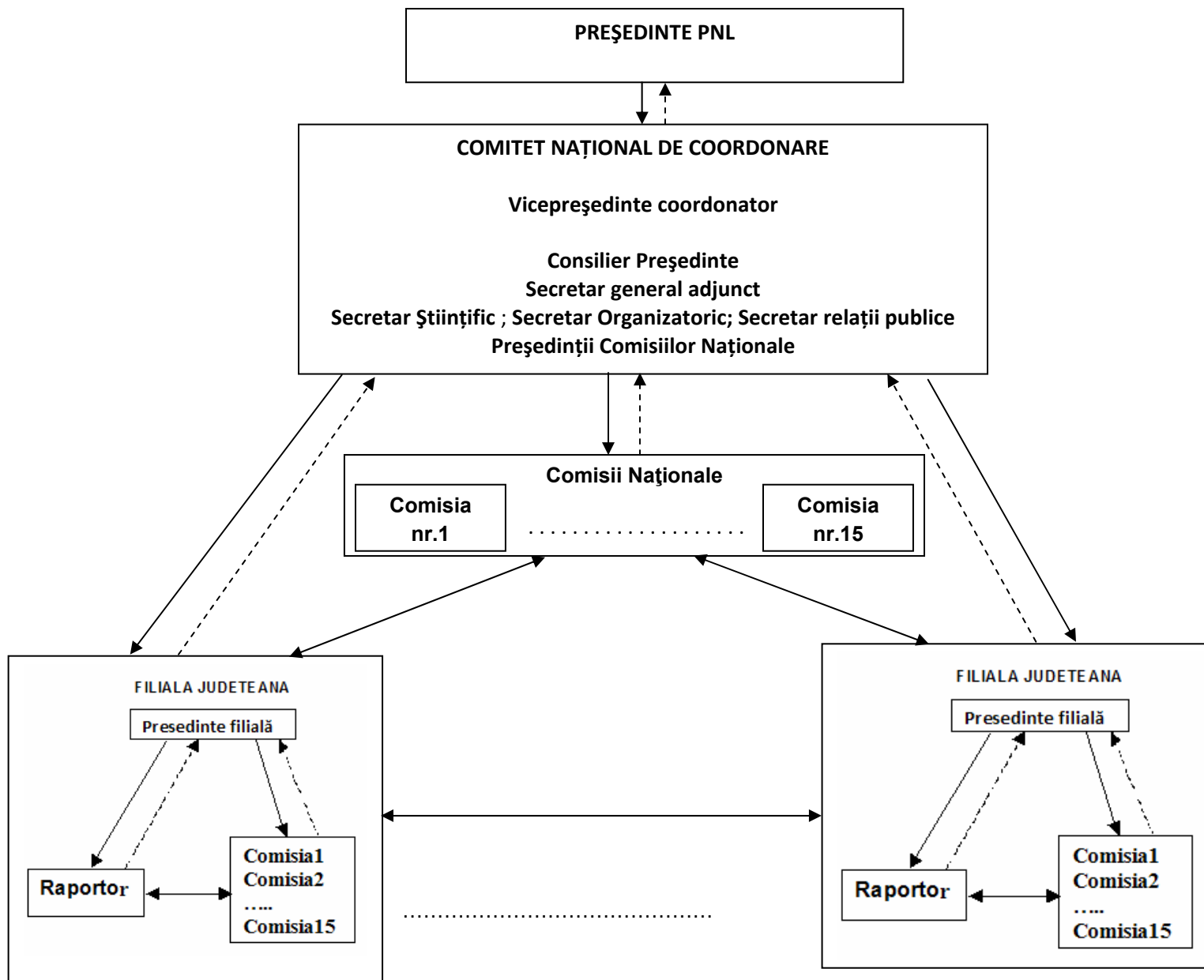

Structura cadru de organizare